



**Projekt Børnepasning
Åbningstidsundersøgelse
2011**

Forord

Projekt Børnepasning laver hvert år denne undersøgelse af og en rapport om daginstitutionernes åbningstider og lukkedage. Formålet er både at skaffe valide data som baggrund for debatten, men også for at fremme familiernes muligheder for både at have et familieliv og et arbejdsliv der hænger sammen.

Det er Projekt Børnepasnings formål at fremme denne sammenhæng, således at alle familier, også de der har skæve og skiftende arbejdstider eller som måske møder tidligt eller har langt til arbejdet, kan være sikre på at have et offentligt pasningstilbud, der matcher disse behov.

Som interessevaretager er Projekt Børnepasning hverken neutral eller holdningsløs, hvilket også ses af bemærkningerne til enkeltelementer i undersøgelsen og den medfølgende pressemeddelelse. Projekt Børnepasning tager selvfølgelig stilling til udviklingen og deltager i debatten og gør sit til at påvirke beslutningstagerne.

Det er i den sammenhæng lidt beskæmmende at vi til den ene side har beslutningstagere der alle mener at det er vitalt både at have et godt og velfungerende familieliv og et velfungerende arbejdsmarked, hvor mænd og kvinder har lige muligheder og hvor arbejdsstyrken er både fleksibel og mobil. Til den anden side ser vi de samme beslutningstagere gør absolut ingen ting når det dokumenteres at udviklingen med hensyn til pasningsmuligheder går i den stik modsatte retning.

De sidste års store fokus på området og de stadige forringelser burde få beslutningstagerne til at træde i karakter. Den negative udvikling strider mod alt hvad vi som samfund står for og ønsker os.

Så, kære politikere, lidt mindre retorik og lidt mere handling, tak!

Michael Engell Hansted
Projekt Børnepasning

Undersøgelsen

Undersøgelsen er gennemført i perioden marts – juli 2011. Der er fremsendt spørgeskema til samtlige landets 98 kommuner, så de har kunnet indtaste oplysningerne on-line. Godt 57 kommuner, har benyttet sig af dette, 1 har fremsendt regneark med oplysninger, og Projekt Børnepasning har i det omfang det har været muligt, indtastet de resterende, ved hjælp af kommunernes respektive hjemmesider. Resultatet er at der er oplysninger fra 69 kommuner, hvilket er statistisk dækkende, men der mangler en del. Dette indebærer at Projekt Børnepasning ikke er i stand til at besvare detailspørgsmål om alle kommuner.

Oplysninger om lukkedage er krydset med oplysninger fra kommunernes egne hjemmesider, og det har resulteret i oplysninger fra i alt 88 kommuner.

Undersøgelserne er gennemført siden 1997 og siden 2005 er der benyttet egen database, der sikrer præcise og sammenlignelige oplysninger både på institutions- og kommuneplan.

Projekt Børnepasning

Projekt Børnepasning er et uformelt interessefællesskab mellem en række organisationer og virksomheder. Projekt Børnepasning har følgende formål:

- gennem påvirkning af kommuner samt medier og virksomheder, at tilvejebringe kommunale børnepasningstilbud for forældre med arbejdstider, der ligger ud over 6.30 – 17.00.

Henvendelse til Projekt Børnepasning bedes rettet til: Projektleder Michael Engell Hansted, mail: projektboernepasning@dlo.dk eller på telefon direkte 57 61 75 55. Mobil 21 26 63 39

Hovedresultater fra årets undersøgelse

Konklusionerne er baserede på oplysningerne fra de 69 kommuner der er oplysninger fra. Dette betyder at der kan gemme sig institutioner med "særlige" åbningstider i de 29 kommuner der ikke er med – Dette gælder dog ikke de døgnåbne daginstitutioner, her er der tale om landsdækkende tal. De døgnåbne daginstitutioner er ikke medregnet i de enkelte delopgørelser.

Generelle åbningstider

De generelle gennemsnitlige åbningstider er faldet lidt i forhold til de foregående år. Vi har på den måde kunne konstatere et mindre fald igen og det betyder at der samlet siden 2008 er skåret næsten en halv time i den gennemsnitlige ugentlige åbningstid og samlet set et fald der har stor betydning for børnefamilierne.

Udvidede åbningstider (både morgen og aften)

Projekt Børnepasning definerer udvidede åbningstider som åbent både før kl. 6 og efter kl. 17. Der er kun 7 institutioner i hele landet, der tilbyder dette og de er fordelt på 3 kommuner. Der er tale om en halvering i antallet af kommuner, der tilbyder denne service, siden 2010.

Morgenåbent

20 institutioner fordelt på 14 kommuner har åbent før kl. 06.00. Der er her tale om et markant fald for tredje år i træk. Den er gal og hvis man kikker på institutioner der er åbne før kl. 05.30 er det endnu værre. Her er kun 2 institutioner i 2 kommuner åbne.

Åbent efter kl. 17.

Antallet af institutioner der har åbent efter kl. 17 er igen faldet. I 2011 er der 328 mod 441 i 2010 fordelt på 35 kommuner mod 42 kommuner i 2010.

Åbent efter kl. 18

Institutioner der er åbne efter kl. 18 skal man kikke langt efter. Dette tilbud findes kun i 11 institutioner, fordelt på 7 kommuner.

I 2010 var der 14 institutioner fordelt på 10 kommuner der havde åbent efter kl. 18.

Daginstitutioner der har åbent i aftentimerne bliver færre og færre. Dette står i skærende kontrast til en udvikling hvor flere og flere butikker har åbent i aftentimerne.

Weekendåbent

Lørdagsåbne daginstitutioner findes i 7 af landets kommuner, hvilket er en tilbagegang fra 2010 hvor tilbuddet fandtes i 8 kommuner. Søndagsåbne kommuner findes nu kun i København.

Døgnåbne daginstitutioner

Døgnåbne daginstitutioner giver den ultimative fleksibilitet, men er desværre også stadig en udpræget mangelvare. De 5 eksisterende daginstitutioner med døgnafsnit har

efterhånden en del år på bagen, og der kommer ingen til. Behovet er der, ellers ville de 4 kommuner der har tilbuddet, næppe opretholde dem.

Lukkedage

Sagaen om lukkedagene der udviklede sig til lukkeuger har nået nye højder i 2011. Afskaffelsen af de løsrevne lukkedage er afløst af længere og længere sammenhængende perioder hvor daginstitutionerne er lukkede. I 2011 har mere end 59 % af kommunerne lukket ned i 10 eller flere dage og 43 % af kommunerne har nu 15 eller flere lukkedage. Beslaglæggelsen af familiernes ferieperioder er dermed mange steder en kendsgerning.

Åbningstider

Der er data om åbningstider fra 69 af landets 98 kommuner og 2611 institutioner.

Kommuner i undersøgelsen

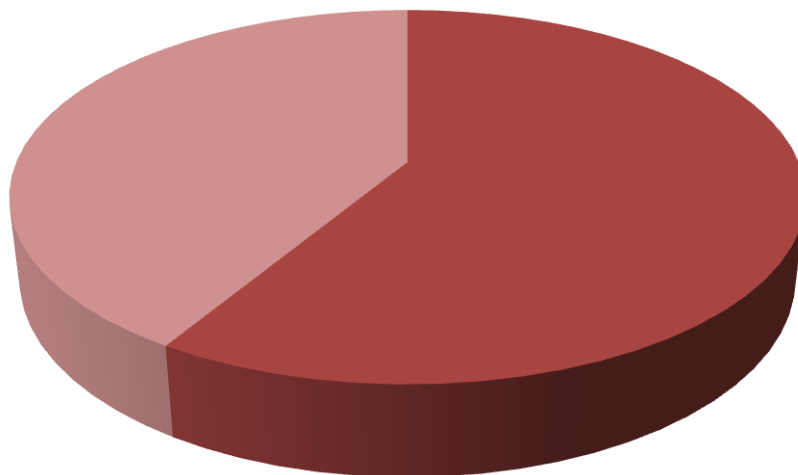

70,4 % af landets kommuner er med i denne undersøgelse.

Landsgennemsnit

51,46 timer pr. uge ved institutionsopgørelse, baseret på 69 kommuner og omfattende 2611 daginstitutioner.

Selvom det gennemsnitlige timetal er ret stabilt, er der alligevel tale om en stille og rolig tilbagegang.

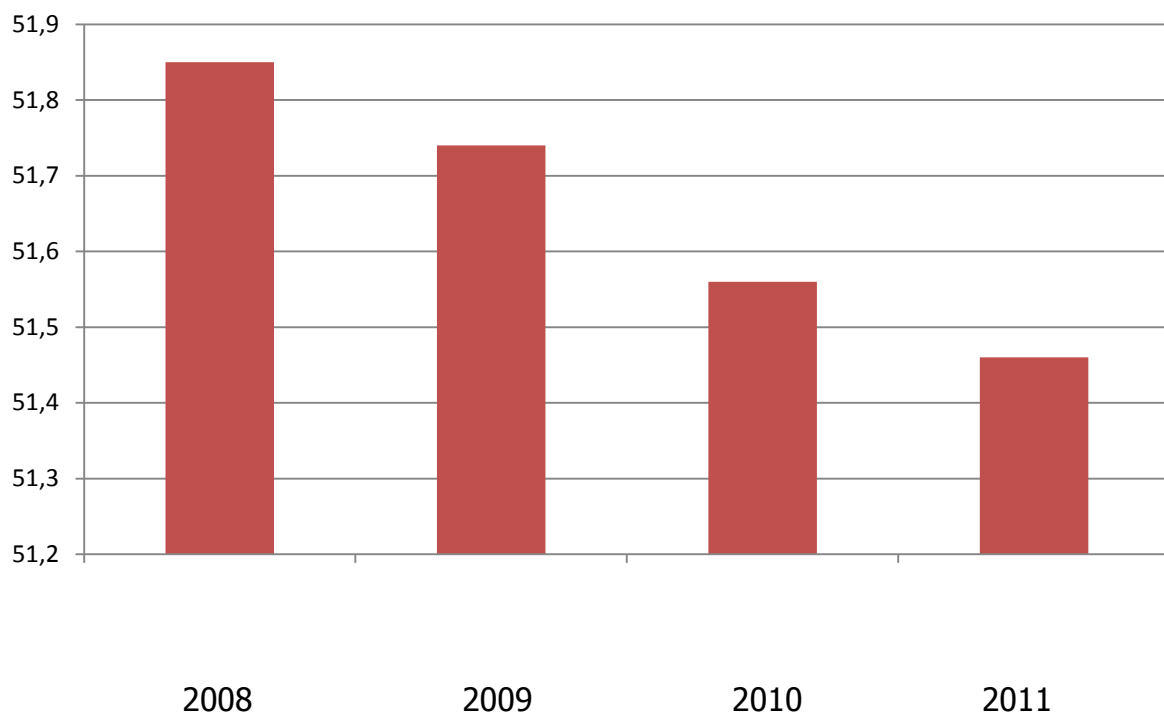

Landsgennemsnittet dækker over udsving kommunerne imellem. Blandt de kommuner, der er med i undersøgelsen er den laveste ugentlige åbningstid 48,88 time pr. uge og den højeste ugentlige åbningstid 55 time pr. uge.

Se bilag med oversigt over gennemsnit i alle 69 deltagende kommuner

Morgenåbent – åbent før kl. 06.00:

Blandt de 2611 institutioner der er med i undersøgelsen, har 20 institutioner (eksklusiv de 5 døgnåbne) åbent før kl. 06.00.

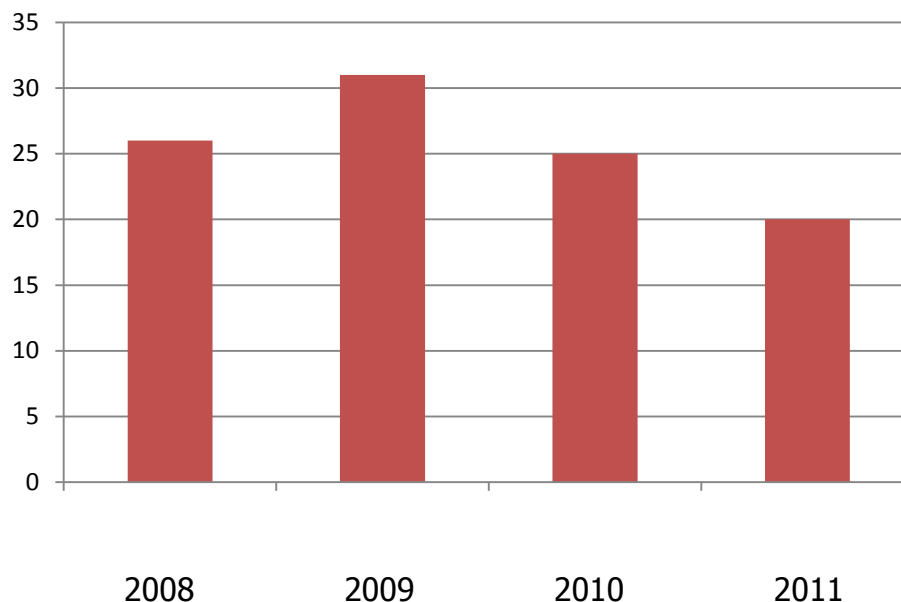

Der er tale om en jævn tilbagegang og nu har kun 0,77 % af institutionerne åbent før kl. 06.00. Tilbuddet findes i 14 kommuner (19 kommuner i 2010)

Hvis vi ser på institutioner der er åbne før kl. 05.30 (eksklusiv de 5 døgnåbne) ser det endnu værre ud:

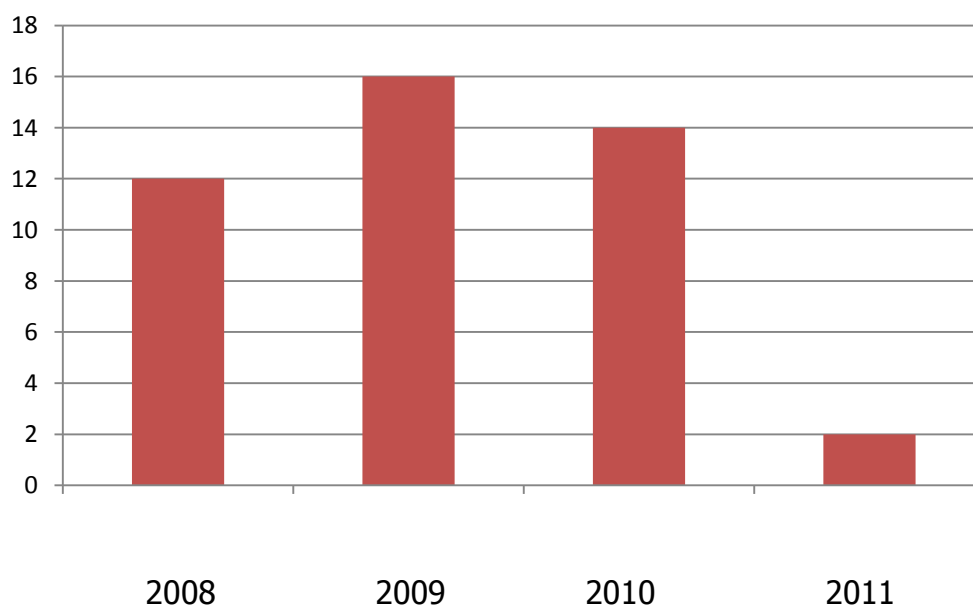

Når vi ser på institutioner der har åbent før kl. 05.30 er det kun 0,08 % af institutionerne, der har dette tilbud. Tilbuddet findes kun i 2 af de kommuner der er med i undersøgelsen.

Institutioner og kommuner der har åbent efter kl. 17.00:

Institutioner:

Blandt de 2611 institutioner, der er med i undersøgelsen har 328 institutioner åbent efter kl. 17.00. Tallene er eksklusive de døgnåbne institutioner. Der er tale om et markant fald fra 2010 hvor 441 institutioner havde åbent efter kl. 17.00.

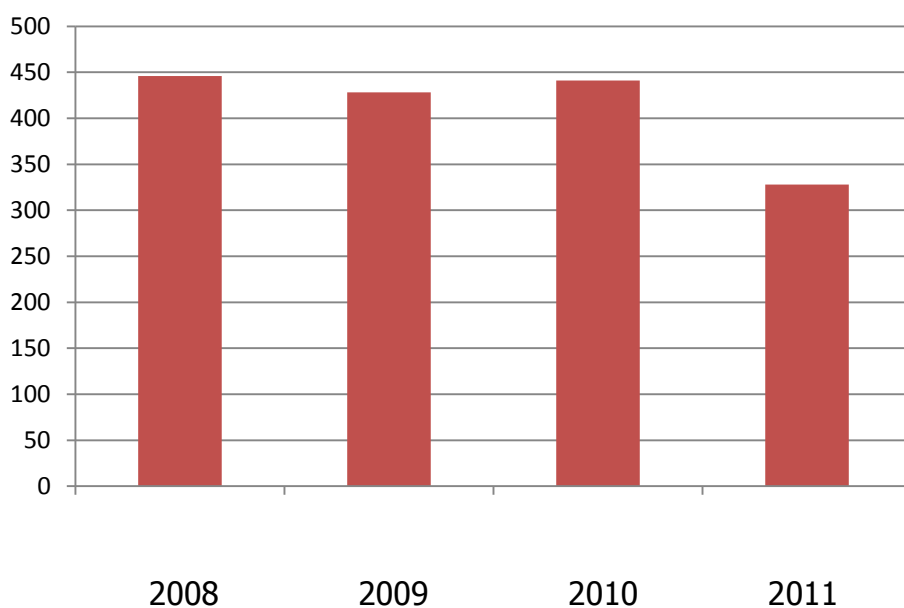

12,56 % af institutionerne har åbent efter kl. 17. I 2010 var det tilsvarende 16,74 %.

I 50,72 % af de deltagende kommuner, findes der institutioner der er åbne efter kl. 17. I 2010 var det tilsvarende tal 64,62 %. Der er tale om et markant fald. Hvor det var 2 ud af 3 kommuner der havde dette tilbud, er det nu kun hver anden. Tallene er eksklusiv de 5 døgnåbne daginstitutioner.

Institutioner og kommuner der har åbent efter kl. 18.00:

11 institutioner fordelt på 7 kommuner har åbent efter kl. 18. Tallene er eksklusive de døgnåbne institutioner.

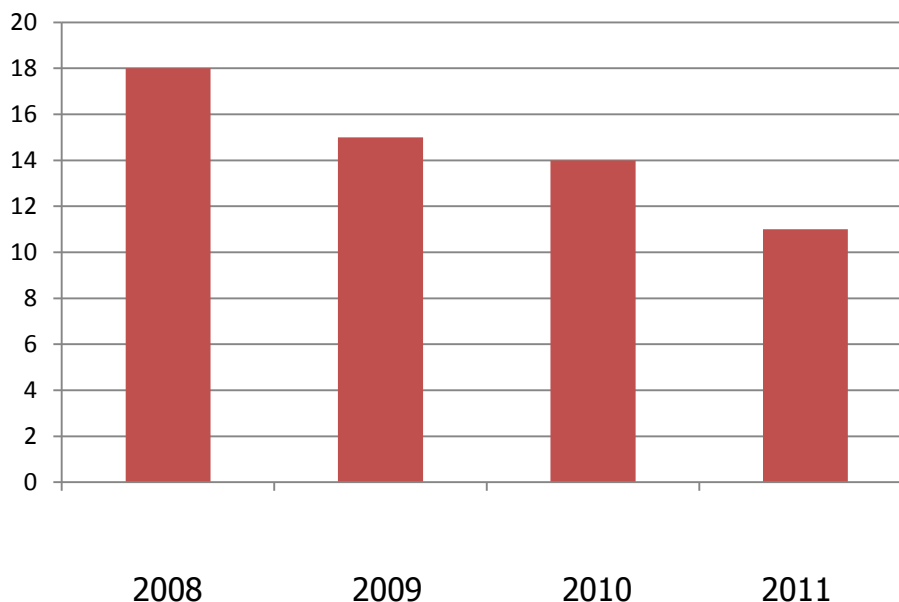

Det lille antal daginstitutioner der har været åbne er skrumpet fra 18 i 2008 til kun 11 i 2011. Det svarer til 0,04 af de institutioner der er med i undersøgelsen. Tilsvarende er kommuner med institutioner åbne efter kl. 18 faldet fra beskedne 11 kommuner til nu kun 7 kommuner – en negativ udvikling der ikke matcher udviklingen i butikkernes åbningstider eller samfundets behov for fleksibilitet i øvrigt.

Udvidede åbningstider:

Udvidede åbningstider er defineret som institutioner der har åbent både før kl. 06.00 og efter kl. 17.00.

Blandt de 2611 daginstitutioner der er med i undersøgelsen, har 7 daginstitutioner, fordelt på 3 kommuner, både åbent før kl. 06.00 og efter kl. 17.00. Tallene er eksklusiv de døgnåbne daginstitutioner.

Søjlerne markerer institutioner/kommuner

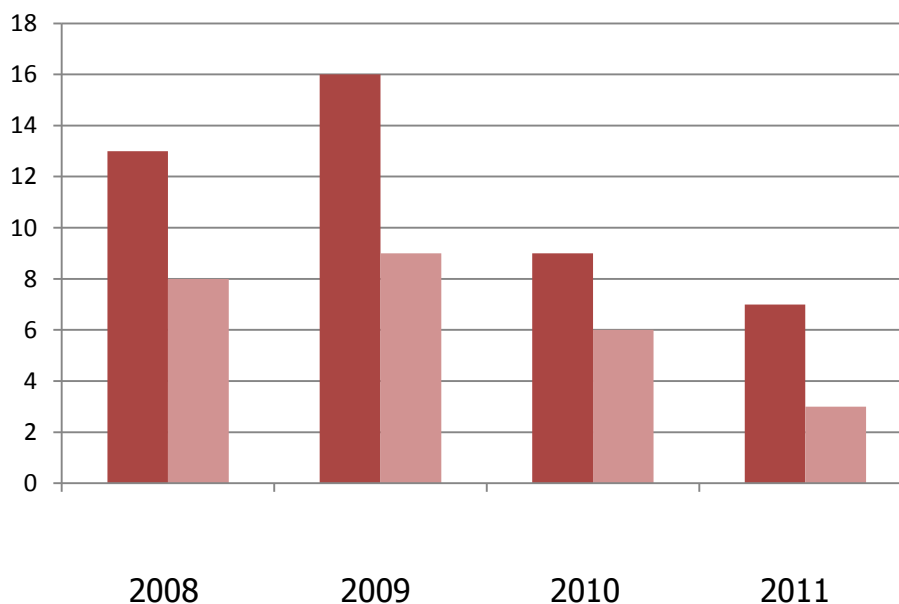

Undersøgelsen viser at der er et konstant fald både i antallet af institutioner, der tilbyder denne service og i antallet af kommuner der har disse institutioner.

Døgnåbne daginstitutioner:

Der er stadig kun 5 døgnåbne daginstitutioner i landet. Disse er fordelt på 4 kommuner: København, Ringsted, Slagelse og Ålborg.

Vartov i København

Tinsoldaten i Ringsted

Børnegården i Slagelse

Børnehuset Sdr. Skovvej i Ålborg

Fuglsang i Ålborg

Antallet af døgnåbne daginstitutioner har været uændret i en årrække.

Lørdagsåbne daginstitutioner:

I denne opgørelse medregnes ikke døgnåbne daginstitutioner, der lukker lørdag morgen. Derefter er der 12 daginstitutioner, fordelt på 7 kommuner, der har åbent om lørdagen. I 2010 var der 13 lørdagsåbne institutioner fordelt på 8 kommuner. Søjlerne markerer institutioner/kommuner.

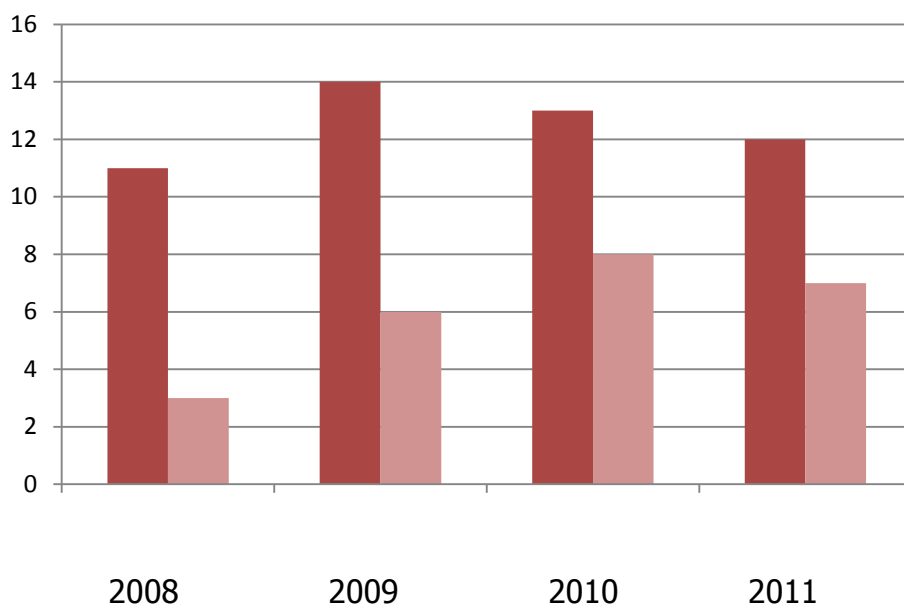

Selv om antallet af institutioner der har åbent om lørdagen er meget lille, så bliver det alligevel mindre år for år – en udvikling der kan undre, da behovet for pasning burde stige i forbindelse med afskaffelsen af lukkeloven.

Søndagsåbne daginstitutioner:

Søndagsåbne daginstitutioner findes nu kun i Københavns. I alt 6 daginstitutioner.

Omregnet i % svarer det til at 1,45 % af de deltagende kommuner, har et daginstitutionstilbud om søndagen.

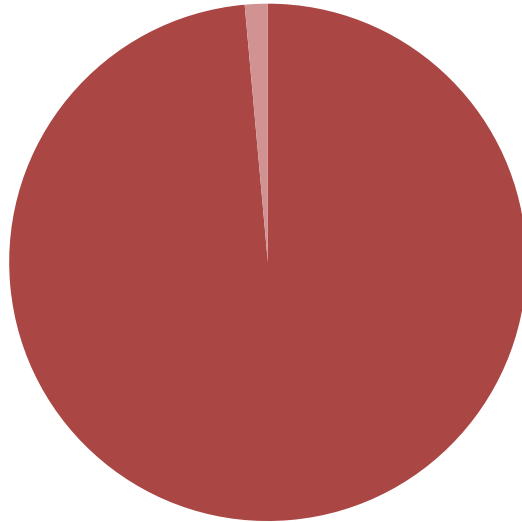

I betragtning af at stadigt flere forældre arbejder om søndagen, efter lukkelovens afskaffelse er det bemærkelsesværdigt at det kun er 1 kommune i landet der har dette tilbud.

Lukkedage:

Lukkedagene er opgjort på baggrund af de indtastede data fra hovedundersøgelsen, samt data fra kommunernes egne hjemmesider. I alt er der opgjort lukkedage for 88 kommuner. Der er kun 2 af de kommuner der er med i undersøgelsen der ikke har lukkedage.

10 eller flere lukkedage



Der var 10 eller flere lukkedage i 33,3 % af kommunerne i 2009, og det var i 2010 steget til 41,66 %. I 2011 ser vi en foreløbig kulmination hvor hele 59,09 % af kommunerne har indført 10 eller flere lukkedage i daginstitutionerne.

15 eller flere lukkedage

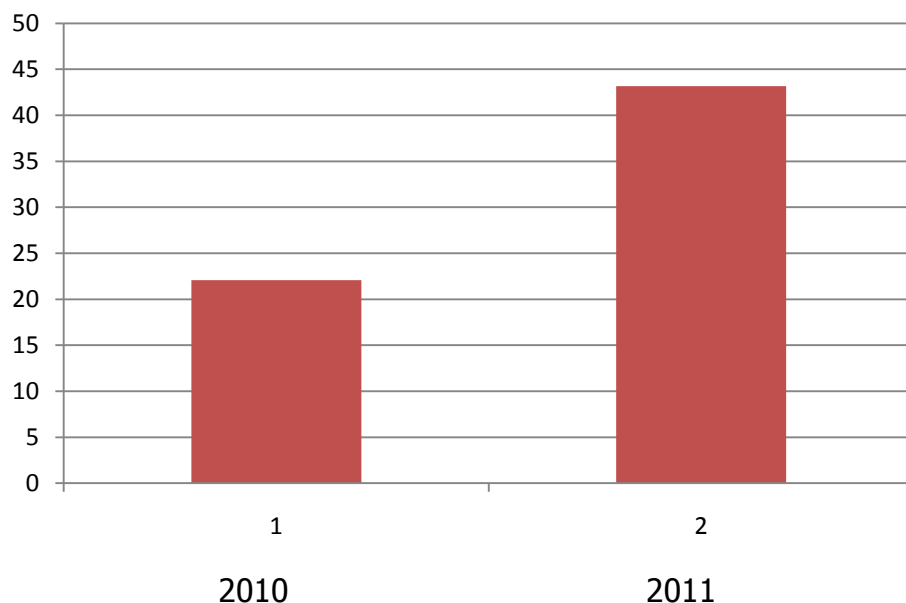

Antallet af kommuner der har indført 15 eller flere lukkedage er nærmest fordoblet fra 2010 til 2011. Hvor der var 22,07 % af kommunerne der havde så mange lukkedage i 2010, er der nu i 2011 hele 43,18 %. Dette er en udvikling der går modsat de politiske hensigter og ånden i de indgåede aftaler. Udviklingen skrider nærmest på et lovindgreb.

Oversigt over kommuner og lukkedage i 2010 og 2011 findes i bilag 2.

Afrunding

Projekt Børnepasning søger med de årlige undersøgelser af daginstitutionernes åbningstider at afdække de faktiske forhold og gennem fakta at påvirke beslutningstagere til at leve op til deres forpligtelser.

Det er en forstemmende udvikling. Den daglige åbningstid bliver mere og mere rigid og muligheden for både at have velfungerende familieliv og at indgå i en mobil og fleksibel arbejdsstyrke er reduceret. Chancen for balance synes nærmest forpasset.

Familiernes mulighed for i det mindste at have et stressfrit samvær i ferieperioderne og arbejdspladsernes mulighed for at tilrettelægge et fornuftigt ferieflow er snart ikke eksisterende.

Det går med hastige skridt den gale vej og udviklingen skal vende til gavn for familier, arbejdspladser og samfundet som helhed, kræver det at man fra politisk hold udviser mod og lederskab og ikke bare vedholdende lader stå til.

Yderligere information om Projekt Børnepasning kan findes på:

www.projektboernepasning.dk

Herfra kan undersøgelsen også downloades.

Undersøgelsen kan også rekvireres ved at skrive til projektboernepasning@dlo.dk

Bilag 1:

Kommuneoversigt	2008	2009	2010	2011
Københavns Kommune	51,77	51,79	51,62	51,41
Frederiksberg Kommune				
Ballerup Kommune	50,95	51,29	51,29	51,25
Brøndby Kommune		51,9		51,93
Dragør Kommune	49,48	49,62	49,63	49,28
Gentofte Kommune	48,99	49,11	49,11	49,22
Gladsaxe Kommune			50,71	50,41
Glostrup Kommune		51,59	51,26	51,18
Herlev Kommune	50,58	50,83	50,83	51,22
Albertslund Kommune				50,18
Hvidovre Kommune	52,29		51,46	51,46
Høje-Taastrup Kommune				
Egedal Kommune	52,21	51,27	51,26	51,24
Lyngby-Taarbæk Kommune			48,88	48,88
Rødovre Kommune	51		50,8	50,73
Rudersdal Kommune	47,8	48,44	48,19	
Ishøj Kommune		54,46	53,38	53,3
Tårnby Kommune	52,5	52,47	52,47	52,47
Vallensbæk Kommune	52,5	52,5	52,5	52,5
Furesø Kommune	50,45	50,61	50,47	50,32
Allerød Kommune	50,37	50,05	50	50
Fredensborg Kommune				
Frederikssund Kommune			53,07	
Halsnæs Kommune	54,93	54,93	54,33	54,69
Gribskov Kommune		51,02	50,93	50,83
Helsingør Kommune	51,68		51,68	
Hillerød Kommune				
Hørsholm Kommune				50,29
Greve Kommune		53,98	52,91	
Køge Kommune	53,65	53,64	53,63	
Lejre Kommune	52,32	52,2	52,2	52,2
Roskilde Kommune	53,5	53,49	53,39	53,39
Solrød Kommune	51,46		51,46	50,86
Odsherred Kommune	54	50,24	50,24	50,7
Holbæk Kommune				
Kalundborg Kommune	52,22			51,69
Ringsted Kommune	53,84	53,77		53,33
Slagelse Kommune	53,38	55,54	55,54	53,3
Sorø Kommune	53,06	53,06	52,94	53,53
Faxe Kommune	53,22	53,29	53,29	53,23
Lolland Kommune	50,4	50,4	50,4	50,38
Guldborgsund Kommune	51,68	51,7	51,69	49,55
Næstved Kommune		52,47	53	
Stevns Kommune	52,3	52,37	52,31	52,11
Vordingborg Kommune			53,4	

Kommuneoversigt	2008	2009	2010	2011
Bornholms Kommune			51,35	51,13
Assens Kommune		52	50,91	50,9
Nordfyns Kommune Faaborg-Midtfyn Kommune	53,14			53,11
Kerteminde Kommune	53,35			50,56
Ærø Kommune	51,5	51,5	51,5	51,5
Middelfart Kommune	49,39	49,39	49,39	49,86
Nyborg Kommune				53,28
Odense Kommune	52,2	52,06	52,06	52,06
Langeland Kommune Svendborg Kommune Haderslev Kommune	50,69	50,69	50,68	
Sønderborg Kommune Tønder Kommune	49,56	49,93	49,7	49,7
Aabenraa Kommune		50,19	49,16	49,14
Billund Kommune		50,66	50,46	
Esbjerg Kommune Fanø Kommune	51,25	51,33	51,33	47,17
Varde Kommune	52,18			52,53
Vejen Kommune			51,74	51,1
Fredericia Kommune Hedensted Kommune Horsens Kommune		51,99		52,07
Kolding Kommune	50,64	50,64	50,64	50,65
Vejle Kommune	51,82			
Herning Kommune	50,08	50,09	50,07	50,49
Holstebro Kommune	52,09		51,76	51,75
Ikast-Brande Kommune		51,14	51,14	51,14
Lemvig Kommune	54,38	54,3		54,3
Ringkøbing-Skjern Kommune		50,3		50,41
Struer Kommune	51,96	51,16	51,48	51,48
Syddjurs Kommune		51,76	51,76	51,73
Norddjurs Kommune	52,09	51,33		51,26
Favrskov Kommune Mariagerfjord Kommune	51,35		51,18	
Odder Kommune Randers Kommune	52,1	52,1	52,5	52,09
Samsø Kommune	52,16	52,17	52,17	51,83
Silkeborg Kommune			50,92	
Skanderborg Kommune			52,28	
Århus Kommune Morsø Kommune	51,62	51,63	51,61	51,62
Skive Kommune		51,5	51,62	51,54
Thisted Kommune		51,87		
Viborg Kommune		50,92	51,17	51,17
Brønderslev- Dronninglund Kommune Frederikshavn Kommune		51,25	51,25	52,32

Kommuneoversigt	2008	2009	2010	2011
Hjørring Kommune	58,73	50,92	53,73	
Læsø Kommune	55	55	55	55
Rebild Kommune	51,5	51,5	51,41	51,41
Jammerbugt Kommune	52,78			53,11
Aalborg Kommune	52,15	53,53		52,19
Vesthimmerlands Kommune	50,95		50,96	50,95

Bilag 2:

Kommuneoversigt	Lukkedage 2010	Lukkedage 2011	Sommerlukket 2011 (uger)
Københavns Kommune	9	19	XX
Frederiksberg Kommune		18	XX
Ballerup Kommune	8	9	
Brøndby Kommune	6	8	
Dragør Kommune	10	10	
Gentofte Kommune		4	
Gladsaxe Kommune	12	11	X
Glostrup Kommune	6	15	XX
Herlev Kommune	5	5	
Albertslund Kommune	6	8	
Hvidovre Kommune	9	8	
Høje-Taastrup Kommune	6	9	
Egedal Kommune	5	15	XX
Lyngby-Taarbæk Kommune	10	20	XXX
Rødovre Kommune	4	2	
Rudersdal Kommune	4	2	
Ishøj Kommune	7	7	
Tårnby Kommune	5	4	
Vallensbæk Kommune	9	18	XX
Furesø Kommune	7	7	
Allerød Kommune	5	10	X
Fredensborg Kommune		11,5	X
Frederikssund Kommune		15	XX
Halsnæs Kommune	12	13	X
Gribskov Kommune	13	10	X
Helsingør Kommune	3	8	
Hillerød Kommune	14	13	X
Hørsholm Kommune	19	8	
Greve Kommune	10	8	
Køge Kommune		15	XX
Lejre Kommune	10	10	
Roskilde Kommune	8	6	
Solrød Kommune	9	18	XX
Odsherred Kommune	10	8	
Holbæk Kommune	14	19	XX
Kalundborg Kommune		21	XXX
Ringsted Kommune	9	23	XXX
Slagelse Kommune	4	5	
Sorø Kommune	5	5	
Faxe Kommune	7	13	X
Lolland Kommune		0	
Guldborgsund Kommune	2	2	

Kommuneoversigt	Lukkedage 2010	Lukkedage 2011	Sommerlukket 2011 (uger)
Næstved Kommune	19	18	XX
Stevns Kommune	11	18	XX
Vordingborg Kommune	7	6	
Bornholms Kommune	7	7	
Assens Kommune	20	19	XXX
Nordfyns Kommune		20	XXX
Faaborg-Midtfyn Kommune		15	XXX
Kerteminde Kommune		10	
Ærø Kommune	5	4	
Middelfart Kommune	5	5	
Nyborg Kommune	20	20	XX
Odense Kommune	20	19	XXX
Langeland Kommune			
Svendborg Kommune			
Haderslev Kommune	blandet	10	X
Sønderborg Kommune	6	15	XX
Tønder Kommune	blandet	4,6	
Aabenraa Kommune	12	12	
Billund Kommune	10	8	
Esbjerg Kommune	16	15	XX
Fanø Kommune	0	17	
Varde Kommune		9	
Vejen Kommune	1 og 0	6,2	
Fredericia Kommune			
Hedensted Kommune	24	23	XXX
Horsens Kommune		20	XXX
Kolding Kommune	18	18	XX
Vejle Kommune		18	XX
Herning Kommune			
Holstebro Kommune	20	25	XXX
Ikast-Brande Kommune	21	20	XXX
Lemvig Kommune		8	
Ringkøbing-Skjern Kommune		9,6	
Struer Kommune	blandet	15	
Syddjurs Kommune	blandet	15	
Norrdjurs Kommune	16	11,2	
Favrskov Kommune	16	20	XXX
Mariagerfjord Kommune	4	1	
Odder Kommune			
Randers Kommune	19	18	XX
Samsø Kommune	6	4	
Silkeborg Kommune		23	XXX
Skanderborg Kommune	5		

Kommuneoversigt	Lukkedage 2010	Lukkedage 2011	Sommerlukket 2011 (uger)
Århus Kommune			
Morsø Kommune	21	20	XXX
Skive Kommune	10	5,9	
Thisted Kommune			
Viborg Kommune	15	15	
Brønderslev-Dronninglund Kommune		5	
Frederikshavn Kommune			
Hjørring Kommune	5	19	XXX
Læsø Kommune	0	0	
Rebild Kommune	20	18	XX
Jammerbugt Kommune	21	20	XXX
Aalborg Kommune			
Vesthimmerlands Kommune	16	15	

copyright Projekt Børnepasning
2011

Om denne opgørelse:

Data er indsamlet i perioden april - august 2011, dels ved indtastning af data om de enkelte institutioner, foretaget af de enkelte kommuner og dels ved research på de kommunale hjemmesider, foretaget af Projekt Børnepasning. Dette betyder at der i 2011 samlet er data om lukkedage fra 88 kommuner.

Problematikker:

En del kommuner har deres egen fortolkning af lukkedage, hvilket til den ene side betyder at nogle kommuner har medtaget den 5.6, selvom den i 2011 faldt på en søndag og igrøvrigt ikke skal medregnes, da der ikke er krav om alternativ pasning på denne dag. Til den anden side er der kommuner, der ikke anser lukning i sommerferie uger som lukkedage, men som ferieordning eller sampasning. Dette gør at indtastede data er sammenlignet med oplysningerne fra de kommunale hjemmesider og at de brugte data i undersøgelsen er tilrettet, så de er opgjort efter en ensrettet definition.

I undersøgelsen er der medtaget data om lukkedage, hvor der er angivet præcise oplysninger, mens diffuse oplysninger om uddelegeret kompetance og hvor der ikke har kunne findes belæg for at der rent faktisk er lukkedage, ikke er medtaget. Dette betyder er der sandsynligvis er sommerferielukket i institutioner i kommuner, der ikke figurerer i denne opgørelse.

I kommuner hvor de indtastede data viser at der er store variationer i antallet af lukkedage i de enkelte institutioner, der der medtaget et gennemsnitstal. Kommuner hvor det ikke har været muligt at finde data om lukkedage, eller er angivet et antal dage, fremstår som blanke.

Definition på lukkedage:

En lukkedag er en hverdag hvor den institution som barnet går i er lukket. Hvis 5/6 eller 24/12 falder på en hverdag er disse dage *ikke* lukkedage. Denne definition svarer til den officielle, som blandt andet findes i kommuneøkonomiaftalerne.